



## Provincieraadsbesluit

**betreft** **Groenpool Parkbos**  
Samenwerkingsovereenkomst 2020-2022 - jaarlijkse  
bijdrage 15.000 euro  
bevoegde gedeputeerde Riet Gillis

### 1. Feitelijke en juridische gronden

Artikel 2 §2, 3° van het provinciedecreet;

Artikel 43 §2, 5° van het provinciedecreet;

Provincieraadsbesluit van 2 september 2016 betreffende de samenwerkingsovereenkomst 'Realisatie groenpool Parkbos 2015-2018' en het provincieraadsbesluit van 24 oktober 2019 betreffende de verlenging van deze samenwerkingsovereenkomst met 1 jaar.

Provincieraadsbesluit van 2 september 2015 betreffende 'Oost-Vlaanderen klimaatneutraal 2050. Ontwerp van klimaatplan en klimaatactieplan'.

### 2. Motivering

De samenwerking werpt haar vruchten af in de concrete duurzame realisatie van een multifunctioneel gemeentegrensoverschrijdend gebied dat heel wat Oost-Vlamingen kunnen beleven.

De projectpartners werkten de samenwerkingsovereenkomst 'Realisatie groenpool Parkbos 2020-2022' om de continuïteit van de projectcoördinatie te garanderen en zo de verdere ontwikkeling van het Parkbos mogelijk te maken.

Tot hier toe lag de focus in het project Parkbos op grondverwerving, inrichting natuur- en bosgebieden en de uitbouw van het recreatieve netwerk. De samenwerkingsovereenkomst 'Realisatie groenpool Parkbos 2020-2022' voorziet de continuering van deze werking. Heel wat deelprojecten zijn reeds voorbereid en kunnen op korte termijn op het terrein gerealiseerd worden. Een aantal andere deelprojecten moet nog worden opgestart. Daarnaast engageren de projectpartners zich in de samenwerkingsovereenkomst 'Realisatie groenpool Parkbos 2020-2022' om de projectwerking zowel inhoudelijk als ruimtelijk te verbreden. Zo zal er de komende jaren o.a. ook aandacht zijn voor het versterken van het erfgoed en de landbouw in het gebied, voor de uitbouw van een educatieve werking, de opmaak van een globale mobiliteitsvisie en een afsprakenkader voor het beheer.

./...

De samenwerkingsovereenkomst beschrijft de gemaakte afspraken wat betreft doelstelling, projectsituering en –omschrijving, de projectstructuur, de opmaak en de opvolging van het programma, de financiering, de communicatie, de verbintenissen van alle partijen en de looptijd.

De samenwerkingsovereenkomst werd opgesteld met volgende partners: Agentschap Natuur en Bos, Natuurinvest, de Vlaamse Landmaatschappij, de Provincie Oost-Vlaanderen, Toerisme Oost-Vlaanderen en de gemeentebesturen van Gent, De Pinte en Sint-Martens-Latem.

De samenwerkingsovereenkomst voorziet volgende cofinanciering voor de projectwerking en -coördinatie:

- Agentschap voor Natuur en Bos	30.000 EUR;
- Provincie Oost-Vlaanderen:	15.000 EUR;
- Toerisme Oost-Vlaanderen:	15.000 EUR;
- Stad Gent	20.000 EUR;
- Gemeente De Pinte	10.000 EUR;
- Gemeente Sint-Martens-Latem	10.000 EUR;

In het meerjarenprogramma 2020-2025 is de jaarlijkse Provinciale projectsubsidie als tussenkomst in de kosten voor projectwerking en -coördinatie voorzien binnen actie 773 Participeren in gebiedsgerichte openruimte projecten en in de ontwikkeling van randstedelijke bosgebieden (15.000 EUR).

### 3. Besluit

Voor de artikelen 1 t.e.m. 4: met 33 ja-stemmen

Voor artikel 5: met 21 ja-stemmen, tegen 6 nee-stemmen, bij 6 onthoudingen

**Artikel 1:** De Provincieraad keurt de samenwerkingsovereenkomst 'Realisatie Parkbos 2020-2022' goed.

**Artikel 2:** Deze overeenkomst luidt als volgt:

#### **Samenwerkingsovereenkomst Parkbos 2020-2022**

##### **Tussen volgende partners:**

Het Vlaams Gewest, hier vertegenwoordigd door de Vlaamse regering, in de personen van mevrouw Zuhail Demir, Vlaams minister van Justitie en Handhaving, Omgeving, Energie en Toerisme, met zetel te Martelaarsplein 7,1000 Brussel;

De gouverneur van de Provincie Oost-Vlaanderen in zijn hoedanigheid van commissaris van de Vlaamse regering en in uitvoering van de opdracht van toenmalig Vlaams minister voor leefmilieu mevrouw Hilde Crevits dd. 23 juli 2007 met zetel te Provinciehuis, Gouvernmentstraat 1, 9000 Gent, de heer Didier Detollenaere;

./...

De Provincie Oost-Vlaanderen, met zetel te Provinciehuis, Gouvernementstraat 1, 9000 Gent, hier vertegenwoordigd door de gedeputeerde voor Mobiliteit, Milieu, Natuur, Klimaat en Energie, mevrouw Riet Gillis en de Provinciegriffier, de heer Albert De Smet;

Toerisme Oost-Vlaanderen vzw, met zetel te Woodrow Wilsonplein 2, 9000 Gent, hier vertegenwoordigd door de voorzitter, mevrouw Leentje Grillaert en de Algemeen manager, Katia Versieck.

De Stad Gent, met zetel te Stadhuis, Botermarkt 1, 9000 Gent, hier vertegenwoordigd door de burgemeester, de heer Mathias De Clercq en de algemeen directeur, mevrouw Mieke Hullebroeck;

De Gemeente De Pinte, met zetel te Gemeentehuis, Koning Albertlaan 1, 9840 De Pinte, hier vertegenwoordigd door de burgemeester, de heer Vincent Van Peteghem en de algemeen directeur, mevrouw Veerle Goethals;

De Gemeente Sint-Martens-Latem, met zetel te Gemeentehuis, Dorp 1, 9830 Sint-Martens-Latem, hier vertegenwoordigd door de burgemeester, mevrouw Agnes Lannoo-Van Wanseele en de algemeen directeur, mevrouw An De Vreese;

Het Agentschap voor Natuur en Bos, intern verzelfstandigd agentschap zonder rechtspersoonlijkheid, opgericht bij besluit van de Vlaamse regering van 23 december 2005, met zetel te Havenlaan 88 bus 75, 1000 Brussel, hier vertegenwoordigd door de administrateur-generaal, mevrouw Marleen Evenepoel;

Natuurinvest, het Eigen Vermogen van het Agentschap voor Natuur en Bos overeenkomstig art. 30 van het Decreet van 19 mei 2006 houdende diverse bepalingen inzake leefmilieu en energie, ondernemingsnummer 0887.269.985, met zetel te 1000 Brussel, Havenlaan 88 bus 75, hier vertegenwoordigd door de algemeen directeur, de heer Tom Embo;

De Vlaamse Landmaatschappij, met zetel te Koning Albert II-laan 15, 1210 Brussel, hier vertegenwoordigd door de gedelegeerd bestuurder, de heer Toon Denys;

## **Art 1: Voorwerp van de samenwerkingsovereenkomst**

### **Kader**

Het Parkbos is een groot open gebied van bijna 1.200 ha ten zuiden van Gent, tussen de Ringvaart, de Kortrijksesteenweg, de autosnelweg E17 en de woonkern van de gemeente De Pinte.

De groenpool Parkbos is bestemd in deelplan 13 van het gewestelijk ruimtelijk uitvoeringsplan 'Afbakening Grootstedelijk Gebied Gent', initieel goedgekeurd door de Vlaamse Regering op 16 december 2005, en - na een vernietigingsarrest van de Raad van State – opnieuw goedgekeurd door de Vlaamse Regering op 9 juli 2010. Volgende doelen en bestemmingen zijn opgenomen in het gewestelijk ruimtelijk uitvoeringsplan: de uitbouw van een

./...

multifunctionele groenpool met 340 ha oud en nieuw bos, 200 ha park- en natuurgebied en 500 ha duurzaam landbouwgebied.

Het Parkbos kreeg prioritair belang gezien het groot tekort aan toegankelijk groen in de provincie Oost-Vlaanderen in het algemeen en in de Gentse regio

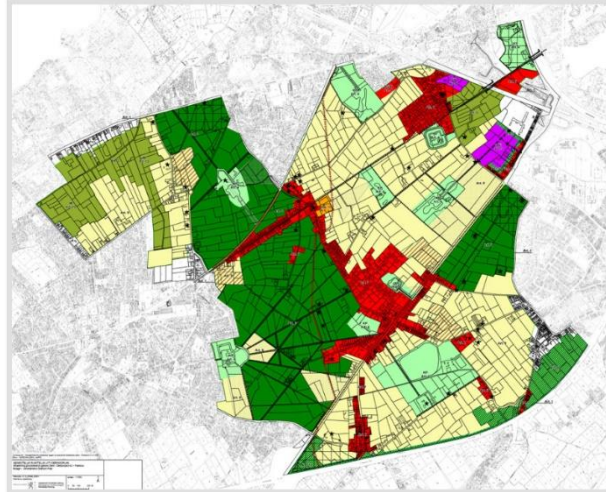

Gewestelijk RUP voor de groenpool Parkbos - grafisch plan

in het bijzonder.

Op 23 juli 2007 werd eregouverneur André Denys, in zijn functie als commissaris van de Vlaamse regering, aangeduid als coördinator ter realisatie van de Groenpool Parkbos. Hij werd op 1 februari 2013 opgevolgd door Jan Briers, op zijn beurt op 1 november 2019 opgevolgd door wnd. gouverneur Didier Detollenaere.

Op initiatief van eregouverneur André Denys werd een projectpartnerschap opgericht om de realisatie van het Parkbos waar te maken. De samenwerking tussen de projectpartners werd geregeld in verschillende samenwerkingsovereenkomsten:

- 'Realisatie Groenpool Parkbos 2008-2011' van 21 maart 2008
- 'Realisatie Groenpool Parkbos 2011-2014' van 24 juni 2011
- 'Realisatie Groenpool Parkbos 2015-2018' van 2 september 2015 en addendum 2019.

Met de samenwerkingsovereenkomst 'Realisatie Groenpool Parkbos 2020-2022' wordt de samenwerking tussen de projectpartners, zoals bepaald in de vorige samenwerkingsovereenkomsten, gecontinueerd.

### **Doelstelling project Parkbos**

Het project Parkbos geeft uitvoering aan het gewestelijk ruimtelijke uitvoeringsplan 'Groenpool Parkbos': de uitbouw van een multifunctionele groenpool met 340 ha oud en nieuw bos, 200 ha park- en natuurgebied en 500 ha duurzaam landbouwgebied.

Het Parkbos wordt ontwikkeld als zuidelijke 'groene poort' tot het stedelijk gebied Gent ten behoeve van zachte recreatie (wandelen, fietsen) voor het grootstedelijk gebied Gent en voor de omliggende woonkernen.

./...

In dit verband zetten de partners in het gebied acties en deelprojecten op rond onder meer de volgende thema's:

- communicatie en draagvlakvorming
- grondverwerving
- natuur
- erfgoed
- landschap
- recreatie en toerisme
- educatie
- mobiliteit en infrastructuur
- landbouwstructuur en landbouwverbreding
- efficiënt beheer
- integraal waterbeleid
- organisatiestructuur

De projectpartners realiseren dit via samenwerkingsverbanden, de uitbouw van netwerken, de betrokkenheid en de verhoging van het draagvlak met alle spelers van de open ruimte (op politiek, administratief en maatschappelijk niveau).

Met het oog hierop omvat dit vervolgproject:

1° een gecoördineerde samenwerking voor een kwaliteitsvolle uitvoering. De projectpartners engageren zich om samen te werken aan de realisatie van deelprojecten. Een niet-limitatieve lijst deelprojecten voor de projectperiode 2020-2022 werd opgenomen in bijlage. Een meer gedetailleerd uitvoeringsprogramma met een aantal geselecteerde sleutelprojecten zal in de eerste zes maanden van de projectperiode 2020-2022 worden opgemaakt. Door de vele betrokken actoren in het gebied is de verdere afstemming en coördinatie van de realisatie nodig, wat blijvend overleg vergt.

2° een goede communicatie met alle belanghebbenden, waaronder de natuurlijke personen met woonplaats in het gebied (landbouwers, middenstanders, bewoners,...) en de rechtspersonen en feitelijke verenigingen met een werking in het gebied (milieu- en natuurverenigingen, jeugdverenigingen, culturele verenigingen, bosgroepen,...).

./...

## Art. 2: Projectstructuur

De projectstructuur die is opgericht naar aanleiding van de samenwerkingsovereenkomst van 21 maart 2008, en verder gezet in de samenwerkingsovereenkomst van 2011-2014 van 24 juni 2011, de samenwerkingsovereenkomst 2015-2018 van 2 september 2015 en het addendum 2019 wordt gecontinueerd. Deze projectstructuur wordt weergegeven in onderstaand schema.

De gouverneur staat aan het hoofd van deze projectstructuur. Het dagelijkse

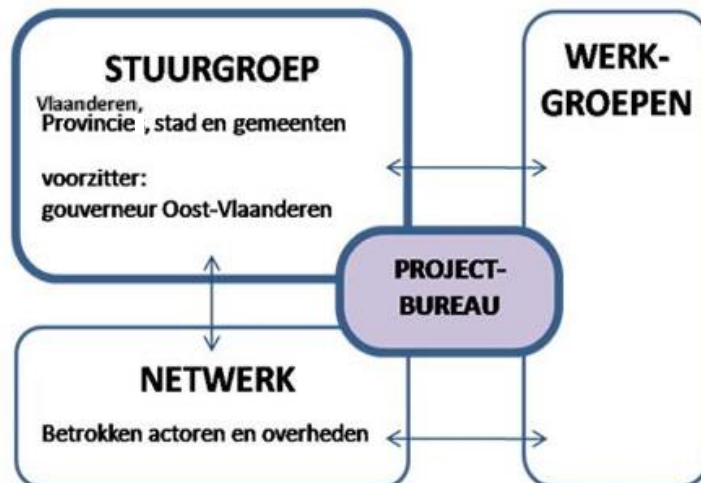

beheer van het Parkbos wordt georganiseerd door het projectbureau. Het projectbureau vormt het permanent secretariaat van het project dat geleid wordt door de projectcoördinator. Beslissingen worden genomen op het niveau van de stuurgroep.

### Stuurgroep

De stuurgroep zorgt voor de globale sturing en projectbewaking (inhoudelijk conceptueel en voortgang van het project). De gouverneur van de provincie Oost-Vlaanderen zit voor.

De stuurgroep staat in voor de bepaling van de te volgen strategie voor de uitvoering van het project, dit zowel op het vlak van planning, realisatie en beheer, als op financieel en communicatief gebied. Hierbij wordt een onderlinge afstemming nagestreefd van de strategieën van de betrokken projectpartners.

De **taakstelling** van de stuurgroep Parkbos is de volgende:

- Inhoudelijke coördinatie van het globale project en kwaliteitsbewaking, door het goedkeuren van het uitvoeringsprogramma, het nemen van strategische beslissingen en het bepalen van deelprojecten.
- Coördinatie van de uitvoering: goedkeuring en opvolging van de jaarplanning en projectbegroting. Evaluatie en bijsturing van de werking van de uitvoerende werkgroepen.
- Coördinatie van de communicatie: ontwikkeling van globale communicatiestrategie, coördinatie van persacties.

./...

- Aanvullende fondsenwerving en beheer van financiële middelen.

De **samenstelling** van de stuurgroep is als volgt:

De stuurgroep bestaat uit de bestuurlijk aangeduide vertegenwoordigers van de instanties actief in het projectgebied, waaronder:

- het Agentschap voor Natuur en Bos
- de Vlaamse Landmaatschappij
- het Agentschap Wegen en Verkeer
- het Agentschap Onroerend Erfgoed
- het Aankoopcomité
- de Provincie Oost-Vlaanderen
- de vzw Toerisme Oost-Vlaanderen
- de Stad Gent
- de Gemeente De Pinte
- de Gemeente Sint-Martens-Latem

De bestuurlijk aangeduide vertegenwoordigers kunnen zich laten bijstaan door ambtelijke deskundigen.

### **Werkgroepen**

Vanuit de stuurgroep kunnen naargelang de noodzakelijkheid en de in te zetten instrumenten, specifieke werkgroepen worden opgericht voor bepaalde deelprojecten of programma's.

**Taakstelling** van de werkgroepen is als volgt:

- de strategische keuzes van de stuurgroep voorbereiden en/of er uitvoering aan geven;
- coördineren en voorbereiden van de diverse deelprojecten, het leggen van de noodzakelijke voorbereidende contacten met de partners;
- het geven / voorbereiden van adviezen over de deelprojecten;
- het voorbereiden van de communicatie.

In de werkgroepen zetelen ambtelijke deskundigen van de respectieve instanties die vertegenwoordigd zijn in de stuurgroep. Naargelang de noodzaak kunnen ook externe experts en/of specifieke betrokken actoren in de werkgroepen zetelen.

### **Projectbureau**

Het projectbureau vormt het permanente secretariaat van het Parkbosproject en staat onder leiding van de projectcoördinator.

In het projectbureau zetelen de verantwoordelijken voor het Parkbos project vanuit het Agentschap voor Natuur en Bos, de Vlaamse Landmaatschappij, Onroerend Erfgoed, de Provincie Oost-Vlaanderen, de Stad Gent en de gemeenten De Pinte en Sint-Martens-Latem. Het projectbureau wordt op initiatief van de projectcoördinator samen gebracht.

De **taakstelling** van het projectbureau is als volgt:

./...

- het voorbereiden van het uitvoeringsprogramma op korte en middellange termijn;
- het voorbereiden van het jaarlijkse voortgangsrapport (jaarverslag en jaarprogramma)
- het voorbereiden van de spontaan uit te brengen of gevraagde adviezen aan de Vlaamse Regering en lokale overheden;
- het voorbereiden van de vergaderingen van de stuurgroep;
- het continueren en waar nodig oprichten van specifieke werkgroepen voor de deelprojecten en terugkoppeling naar de stuurgroep;
- het beheer van de financiële middelen voor communicatie en projectwerking;
- de aansturing van het projectpersoneel, waaronder wordt verstaan de werkplanning, kwaliteitscontrole, voortgangsoپvolging, inhoudelijke en organisatorische sturing, ...

### **Projectcoördinator**

De projectcoördinator van het project Parkbos wordt tewerkgesteld bij Natuurinvest en heeft zijn plaats van tewerkstelling in de burelen van de provincie Oost-Vlaanderen in het Provinciaal Administratief centrum Zuid, gelegen te Woodrow Wilsonplein 2, 9000 Gent. De coördinator staat ten dienste van het volledige gebied zoals omschreven in artikel 1.

De projectcoördinator werkt ten dienste van het project. De projectcoördinator wordt aangestuurd door het projectbureau en wordt opgevolgd door de stuurgroep.

De **taakstelling** van de projectcoördinator is als volgt:

- fungeren als aanspreekpunt voor het Parkbosproject;
- het onderhouden van het netwerk van contacten met de diverse diensten, administraties, organisaties en particulieren betrokken bij het project;
- het coördineren en afstemmen van de verschillende acties die uitgevoerd worden door de projectpartners;
- het ondersteunen van de projectpartners bij hun taken;
- het bewaken van de werking van de projectstructuur;
- het verzorgen van de nodige administratieve, ontwerpmatige en communicatieve ondersteuning voor de projectwerking, alsook van de externe communicatie naar bevolking en georganiseerde belangengroepen toe;
- de opvolging van de beslissingen van de stuurgroep;
- het maken van de noodzakelijke verslagen;
- voorbereiding en opvolging thematische/gebiedsgerichte werkgroepen;
- initiëren van nieuwe deelprojecten;
- opvolgen en adviseren van initiatieven die van invloed zijn op het project;
- aanbrengen van nieuwe subsidies voor het project – gebundeld inzetten van middelen en instrumenten.



./...

### **Het brede netwerk betrokken actoren en overheden**

Naast de ondertekende partners in deze samenwerkingsovereenkomst kunnen ook andere actoren en overheden betrokken worden in de werking van het project Parkbos. Deze worden opgenomen in een netwerk van betrokken actoren. Het kan bijvoorbeeld gaan om de vertegenwoordigers van de volgende rechtspersonen en feitelijke verenigingen:

- de erkende verenigingen ter bevordering van toerisme en recreatie met een werking in het gebied;
- de erkende wildbeheerseenheden met een werking in het gebied;
- de erkende milieu- en natuurverenigingen met een werking in het gebied;
- de erkende erfgoedverenigingen met een werking in het gebied;
- de jeugdverenigingen met een werking in het gebied;
- de bewonersgroepen met een werking in het gebied;
- de bewonersgroepen met een werking in het gebied;
- de erkende landbouworganisaties met een werking in het gebied;
- ...

De leden van dit netwerk van betrokken actoren en overheden maken actief deel uit van de werkgroepen en dit naar gelang van het thema van de werkgroep en de geografische situering van de deelprojecten. Daarnaast wordt dit netwerk van betrokken actoren en overheden als klankbordgroep betrokken bij het geheel van deze deelprojecten.

### **Projectsecretariaat**

Natuurinvest neemt hoofdzakelijk de bankverrichtingen voor haar rekening, met andere woorden de tussenkomst van Natuurinvest is vooral beperkt tot het gebruik van de bankrekening zoals voor het uitbetalen van de facturen/lonen. Daarnaast staat Natuurinvest ook in voor de personeelsadministratie, de boekhoudkundige administratie en zorgt voor ondersteuning in kader van overheidsopdrachten.

In geen geval kan Natuurinvest aansprakelijk worden gesteld voor eventuele schade die het gevolg zou zijn van financiële verrichtingen die schriftelijk werden goedgekeurd door het Projectbureau, ongeacht of dergelijke schriftelijke goedkeuring in strijd zouden zijn met de bepalingen van deze overeenkomst.

Verder kan Natuurinvest ook niet aansprakelijk gesteld worden wegens niet-naleving van de toepasselijke wetgeving door de projectpartners of het projectpersoneel.

Natuurinvest verbindt er zich toe de door de partners gestorte bijdragen enkel aan te wenden voor uitgaven in het kader van dit project. De betaling van de personeelskost en de werking door Natuurinvest kan enkel gebeuren voor zover er voldoende bijdragen door de projectpartners zijn gestort. Er kan dus geen sprake zijn van voorfinanciering door Natuurinvest.

./...

Natuurinvest behoudt zich het recht om, wanneer er onvoldoende bijdragen zijn gebeurd door de partners, de arbeidsovereenkomsten op te zeggen en slechts te laten duren voor de periode waarvoor er loonbudget beschikbaar is.

Jaarlijks worden de projectmiddelen door Natuurinvest opgevraagd bij de partners door middel van een schuldvordering.

Dit bedrag omvat volgende kosten:

- de personeelskost (loonkosten, patronale lasten en alle kosten verbonden aan de tewerkstelling van personeel zoals gebruikelijk bij Natuurinvest, zoals bv. wettelijke verzekeringen, maaltijdcheques, eco-cheques, enz.);
- de kost voor werving en selectie;
- de overheadkosten van Natuurinvest waarvoor een forfaitaire bijdrage wordt gerekend van 12% op de brutowedde, het vakantiegeld, de eindejaarspremie en alle daarmee rechtstreeks verbonden patronale lasten.

Alle bedragen vermeld in deze overeenkomst zijn bedragen exclusief BTW. De contracterende partijen verklaren hierbij dat alle voorwaarden voor het ter beschikking stellen van personeel op basis van vrijstelling van BTW zijn voldaan, m.n.:

- alle contracterende partijen zijn publieke instellingen zoals voorzien in artikel 6 van het BTW-wetboek;
- de terbeschikkingstelling van personeel gebeurt in het kader van handelingen die worden uitgevoerd in de hoedanigheid van overheid/publieke instelling;
- de hierboven vermelde handelingen leiden niet tot concurrentieverstoring van enige betekenis.

Indien, ingevolge gewijzigde administratieve standpunten van de BTW-administratie of ingevolge aanpassing van de momenteel geldende BTW-wetgeving, zou blijken dat deze terbeschikkingstelling alsnog onderworpen wordt als BTW-plichtige handeling binnen de BTW-wetgeving zullen de partijen in onderling overleg beslissen de overeenkomst stop te zetten en/of de overeenkomst te herzien hetzij door de beschikbare budgetten te verhogen, hetzij door de tewerkstellingspercentages te verminderen.

### **Art. 3: Jaarverslag en jaarprogramma**

Bij het begin van elk kalenderjaar stelt het projectbureau volgende documenten op:

- 1° een jaarverslag aan de hand waarvan de vooruitgang van het project in de stuurgroep wordt opgevolgd;
- 2° een jaarprogramma waarin de prioritaire deelprojecten van dat kalenderjaar worden voorgesteld.

Verslag en programma worden gebundeld in een voortgangsrapport, dat jaarlijks uiterlijk tegen 1 april ter goedkeuring wordt voorgelegd aan de stuurgroep.

./...

#### **Art. 4: Financiering**

Het project Parkbos wordt gefinancierd met 2 soorten bijdragen:

1° een basisbijdrage voor de bezoldiging van de coördinator. Binnen de perken van de daartoe op het budget van het Agentschap voor Natuur en Bos, Toerisme Oost-Vlaanderen, de provincie, stad of gemeente goedgekeurde delen van kredieten en de daartoe in de subsidielijst opgenomen ramingen, wordt deze basisbijdrage op jaarbasis verdeeld als volgt:

- Provincie Oost-Vlaanderen: 15.000 EUR;
- Toerisme Oost-Vlaanderen: 15.000 EUR;
- Agentschap voor Natuur en Bos 30.000 euro
- Stad Gent 20.000 euro
- Gemeente De Pinte 10.000 euro
- Gemeente Sint-Martens-Latem 10.000 euro

Deze bedragen worden door Natuurinvest opgevraagd door middel van een schuldvordering elk jaar voor 1 april. In het eerste jaar van de overeenkomst worden de bedragen opgevraagd ten laatste 3 maand na de goedkeuring van de overeenkomst. Voorts worden de resterende middelen van de periode 2019 aangewend.

Bij de evaluatie van deze overeenkomst zoals omschreven in artikel 7 evalueert de stuurgroep eveneens de grootte van deze basisbijdrage.

Gelet op de Wet van 14 november 1983 betreffende de controle op de toekenning en op de aanwending van sommige toelagen, is Natuurinvest ertoe gehouden volgende verantwoordingsstukken in te dienen:

- jaarlijks gedurende de looptijd van de subsidie: haar balans en rekeningen alsook een verslag inzake beheer en financiële toestand, bij gebreke waaraan de subsidieverkrijger gehouden is tot terugbetaling;
- de financiële verantwoordingsstukken (facturen, schuldvorderingen, ...) dewelke de aanwending van de toegekende subsidie verduidelijken;
- een verslag dat toelaat na te gaan of de werkingssubsidie werd aangewend voor het doel waarvoor ze werd toegekend

In het eerste trimester van elk werkjaar en na het goedkeuren van het voortgangsrapport door de stuurgroep worden de bijdragen van de partners per schuldvordering opgevraagd. Deze worden gestort op rekeningnummer BE14 3751 1174 4483 (BIC: BBRUBEBB) van Natuurinvest met de vermelding "vordering Parkbos 202x – naam partner " of op basis van de gestructureerde mededeling vermeld op de schuldvordering.

2° specifieke bijdragen voor de realisatie van de deelprojecten zoals omschreven in artikel 1.

./...

Per deelproject dragen de betrokken partijen bij in de kosten voor de realisatie van het betrokken deelproject. Het aantal en de identiteit van de betrokken partijen verschillen naargelang van de geografische situering van het deelproject, de doelstelling, het strategisch belang,...

Het realiseren van een deelproject dat financiële middelen vergt van één of meerdere partners, wordt telkens ter goedkeuring voorgelegd aan de bevoegde beslissingsorganen van de partners.

De nodige budgetten voor de uitvoering van de deelprojecten worden voorzien binnen de reguliere werkingsbudgetten van de diverse uitvoerende partners, en de aan hen ter beschikking gestelde budgetten voor de uitvoering en/of subsidiëring van werken. Indien meerdere partners per project zijn betrokken, wordt er een verdeelsleutel bepaald tussen de projectgebonden partners, waarbij de verhouding 80% voor Vlaanderen en 20% voor de lokale partners als *richtwaarde* wordt vooropgesteld.

Binnen elk deelproject wordt gestreefd naar maximale win/win-situaties en koppelingsmogelijkheden om beschikbare beleidsinstrumenten en middelen gebundeld in te zetten voor terreinrealisaties in het betrokken gebied. Het gebundeld inzetten van de verschillende financieringsmogelijkheden is een onderdeel van de opdracht van de projectcoördinator.

Partijen erkennen dat zij op de hoogte zijn dat Natuur en Bos louter de intentieverklaring kan geven de nodige middelen ter beschikking te stellen binnen de perken van de op de begroting voorzien en goedgekeurde kredieten. Aangezien Natuur en Bos gebonden aan de annualiteit van de begroting van de Vlaamse overheid, die jaarlijks door het Vlaams Parlement moet worden goedgekeurd, kan zij dus geen garantie geven dat deze middelen effectief voorzien en goedgekeurd zullen worden. Deze overeenkomst is in die mate dan ook voorwaardelijk en hangt bijgevolg af van het beschikbaar zijn van dat krediet.

#### **Art.5: Communicatie**

Alle voorstellen omtrent communicatie over het Parkbos of over deelprojecten die binnen het Parkbosproject kaderen, worden ter goedkeuring voorgelegd aan het projectbureau.

Tenzij anders afgesproken in de stuurgroep, wordt alle communicatie over het Parkbos gevoerd namens alle projectpartners, en onder het gezamenlijke Parkboslogo.

#### **Art. 6: Verbintenissen**

De partijen verbinden zich ertoe om alle plannen, projecten en dossiers die een gunstig advies hebben verkregen in de stuurgroep, te steunen in de geëigende bestuursorganen.

./...

De partijen verbinden zich ertoe de specifieke eigen engagementen (volgens het uitvoeringsprogramma en volgens het jaarprogramma goedgekeurd door de stuurgroep) en de overeengekomen planning te respecteren (onder voorbehoud van het ter beschikking zijn van de door de respectievelijke overheid toegewezen budgetten voor dit project).

Deze samenwerkingsovereenkomst houdt op geen enkele manier formele adviesverlening in. Die blijft bij de reguliere vergunningsverlening. Wel kan het projectbureau of de stuurgroep een rol spelen als bemiddelaar om partners samen te brengen binnen het kader van een formele adviesprocedure.

### **Art. 7 Looptijd**

Deze overeenkomst treedt in werking op 1 januari 2020, loopt voor een periode van 3 jaar en wordt beëindigd op 31 december 2022.

Na een positieve evaluatie van de projectwerking kan de overeenkomst verlengd worden tot 31 december 2025 (een verlenging met een periode van 3 jaar), mits expliciet akkoord van alle betrokken partijen.

### **Bijlage. De projectpartners engageren zich om deze projectperiode werk te maken van de realisatie van o.a. deze deelprojecten (niet-limitatieve lijst):**

#### 1° Op vlak van communicatie:

- Het uitwerken van een communicatieplan (intern en extern) en het uitrollen ervan. Dit draagt bij aan (1) de herkenbaarheid van het Parkbos, (2) actief draagvlak voor het Parkbos, (3) de zichtbaarheid van realisaties (en projectpartners) en (4) het beter uitspelen van de troeven van het Parkbos. Opmaak nieuwe website en infopanelen is prioritair.
- Het werken aan actief draagvlak voor het project (bestuurlijk, maatschappelijk en publiek) door bvb participatieve acties, communicatie-initiatieven, het ondersteunen van lokale dynamieken, het stimuleren van lokale initiatieven die passen in een brede, gedragen visie op het Parkbos ... Dit moet leiden tot o.a. actieve medewerking en eigen initiatieven van lokale actoren.

#### 2° Op vlak van grondverwerving:

- Het voltooiën van de nog niet gerealiseerde grondverwervingen (onteigeningen) en uitvoeren van de grondenruil (realisatie van de ruilverkaveling Schelde-Leie, inclusief de realisatie van het recreatief netwerk en de opwaardering van het landschap).

#### 3° Op vlak van natuur-, erfgoed- en landschappelijke waarden:

- Bebossing (realisatie boskernen Scheldevelde en De Ghellinck; realisatie speel- en geboortebossen in De Pinte en Zwijnaarde; realisatie bufferbos E17)

./...

- Het opmaken van een visie en plan van aanpak voor deelgebied Rijvissche
- Integraal waterbeheer
- Landschappelijke en erfgoed waarden versterken (vb kasteelparken, drevenstructuur, bulkenlandschap, kapel Hemelrijck...)

4° Op vlak van mobiliteit en infrastructuur:

- Verzekeren multimodale bereikbaarheid. Opmaak van een raamplan mobiliteit dat een visie bevat voor de mobiliteit in en rond het Parkbos op langere termijn en tevens een kapstok biedt bij het oplossen van mobiliteitsknelpunten in het projectgebied.
- Het verder uitwerken van een kwaliteitsvol recreatief netwerk (waaronder scenario's voor toekomstige aansluiting Rijvissche op Ovonde Zwijnaarde en verbinding Technologiepark)

5° Op vlak van toeristisch-recreatieve en educatieve waarden:

- Inrichting van o.a. portaal Den Beer, portaal Maaltebruggepark, zone Moeistraat, kasteel Borluut, het speelbos De Pinte en het Zwijntjesbos
- Het uitwerken van een oplossing inzake het portaal de Ghellinck
- Het uitbouwen van een aantrekkelijk toeristisch-recreatief en educatief aanbod rond natuur, erfgoed, landbouw en landschap en de promotie ervan, dit in nauwe samenwerking met lokale verenigingen en ondernemers, waaronder horeca en landbouw (vb. herbestemming Kalandehoeve)

6° Op vlak van efficiënt beheer:

- Opmaak afsprakenkader beheer met het oog op efficiënt en kwaliteitsvol groenbeheer, onderhoud van de (recreatieve) infrastructuur (meubilaire, paden, bermen, parking), toezicht i.k.v. toegankelijkheidsreglement (bv. loslopende honden, gemotoriseerd verkeer, ...) en afspraken rond zwerfvuil.
- Opmaak van een geïntegreerd natuurbeheerplan

7° Op vlak van organisatiestructuur:

- Het opzetten van een duurzame organisatiestructuur die inzet op de verdere coördinatie van de ontwikkeling, de inrichting, het beheer en de beleving van de groenpool.
- Het uitwerken van een visie rond de verdere ontwikkeling van de groenpool Parkbos in relatie tot de omgevende woonkernen en groengebieden zoals Westerplas Sint-Martens-Latem, kasteel Borluut Gent, Hospicebossen in Nazareth, de Scheldevallei en de Leievallei en de bijhorende recreatieve netwerken (Leiestreekroute, Scheldevalleiroute – Ruilverkaveling Schelde-Leie, de tragewegennetwerken in de omgeving en sportroutes (mountainbikenetwerken, joggingroutes, ...).

./...

Ondertekend te Gent op \_\_\_\_\_, in 9 originele exemplaren waarna ieder van de partijen erkend een origineel exemplaar te hebben ontvangen.

**Vlaams gewest**

Zuhal Demir,  
Vlaams minister voor Justitie en Handhaving, Omgeving, Energie en Toerisme

Didier Detollenaere,  
Wnd. Gouverneur Oost-Vlaanderen

Marleen Evenepoel  
Administrateur-generaal Agentschap Natuur en Bos

Tom Embo  
Algemeen Directeur Natuurinvest

Toon Denys  
Gedelegeerd bestuurder Vlaamse Landmaatschappij

**Provincie Oost-Vlaanderen**

Riet Gillis  
Gedeputeerde voor Mobiliteit, Milieu, Natuur, Klimaat en Energie

Albert De Smet

Provinciegriffier

**Toerisme Oost-Vlaanderen vzw**

Leentje Grillaert	Katia Versieck
Voorzitter	Algemeen manager

**Stad Gent**

Mieke Hullebroeck	Mathias De Clercq
Algemeen Directeur	Burgemeester

**Gemeente De Pinte**

Veerle Goethals	Vincent Van Peteghem
Algemeen Directeur	Burgemeester

**Gemeente Sint-Martens-Latem**

An De Vreese	Agnes Lannoo-Van Wanseele
--------------	---------------------------

./...

Algemeen Directeur

Burgemeester

**Artikel 3:** De Provincieraad keurt het aandeel van de Provincie in de cofinanciering van het project Parkbos goed, zijnde 15.000 euro per jaar, voorzien in het meerjarenplan. En dit voor een looptijd van 3 jaar, onder de opschortende voorwaarde dat alle partners akkoord gaan en zich verbinden tot de financiering van het project.

**Artikel 4:** De Provincieraad machtigt de Deputatie, voor wie optreden de bevoegde gedeputeerden en de provinciegriffier, tot het ondertekenen van deze overeenkomst namens de Provincie Oost-Vlaanderen.

**Artikel 5:** De Provincie wordt in de Stuurgroep van het project vertegenwoordigd door 1 provincieraadslid. De provincieraad duidt hiervoor de volgende effectieve vertegenwoordiger en plaatsvervanger aan:

Effectieve vertegenwoordiger: Riet Gillis

Plaatsvervanger: Leentje Grillaert

Gent, 19 februari 2020

namens de Provincieraad:

De provinciegriffier,  
Albert De Smet

De voorzitter,  
Phaedra Van Keymolen