Meerwaarde van een bloemrijke omgeving

Top voor zoveel soorten

Veldbloemen vormen een belangrijke bron van nectar en stuifmeel voor een breed spectrum aan insecten en wilde bijen. Hun zaden zijn voedsel voor onder meer vogels, terwijl de vegetatie leefruimte biedt aan tal van soorten, waaronder nuttige insecten die helpen bij de natuurlijke bestrijding van plagen. Zo vormen veldbloemen een belangrijke basis voor biodiversiteit.

Streling voor het oog

Bloemen geven kleur aan het landschap en trekken de aandacht van voorbijgangers. Wandelaars, fietsers en andere bezoekers waarderen een bloemrijke omgeving. Zo dragen bloemen bij aan een aantrekkelijk platteland.

Andere mengsels en werkwijzen

Met het uitdelen van bloemenmengsels wil de Provincie vooral aanzetten tot actie. Naast de aangeboden mengsels zijn nog tal van andere interessante combinaties mogelijk. Afhankelijk van de bodem, het zaaitijdstip en de weersomstandigheden zal de ene soort zich beter ontwikkelen dan de andere.

Er bestaat bovendien niet één juiste manier van zaaien en beheren. Variatie is net een troef. Door het inzaaien en maaien over verschillende tijdstippen te spreiden, creëer je variatie én een langduriger aanbod van bloemen.

De smaak te pakken?

Experimenteer met soorten, zaaitijdstippen en beheer. Meer ervaring met bloemenmengsels leidt vaak tot mooiere en duurzamere resultaten.

Veel succes!

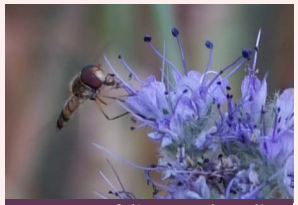
Snorzweefvlieg op phacelia


Bloedrode heidelibel


rode klaver


wilde korenbloem


gewone margriet


grote klaproos

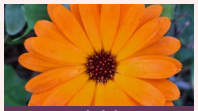
goudsbloem


cosmos

Samenstelling mengsels

Mengsel met één- en 2 jarige bloemen

wilde korenbloem, boekweit, cosmos, grote klaproos, bleke klaproos, zonnebloem, komkommerkruid, echte kamille, bijenbrood, bolderik, goudsbloem, gele ganzenbloem, wilde cichorei, wilde wortel, slangenkruid, groot kaasjeskruid, luzerne, pastinaak, bladrammenas, gele mosterd, rode klaver

Mengsel met meerjarige bloemen

gewoon duizendblad, gewone margriet, rode klaver, knoopkruid, voederwikke, gewone rolklaver, inkarnaatklaver*, wilde korenbloem*, dille, gele kamille, karwij, koriander, glad walstro, gipskruid, beemdkroon, luzerne, juffertje in't groen, middelste teunisbloem, esparcette, serradelle, smalle weegbree, zeepkruid, witte klaver

* 1-jarig · ** 2-jarig

v.u.: gedeputeerde Joke Schauvliege – Charles de Kerchovelaan 189, 9000 Gent



Meer informatie
dienst Landbouw en Platteland
tel. 09 267 86 79
groepsaankooplandbouw@oost-vlaanderen.be
oost-vlaanderen.be/bijen

aanleg en beheer van bloemenranden

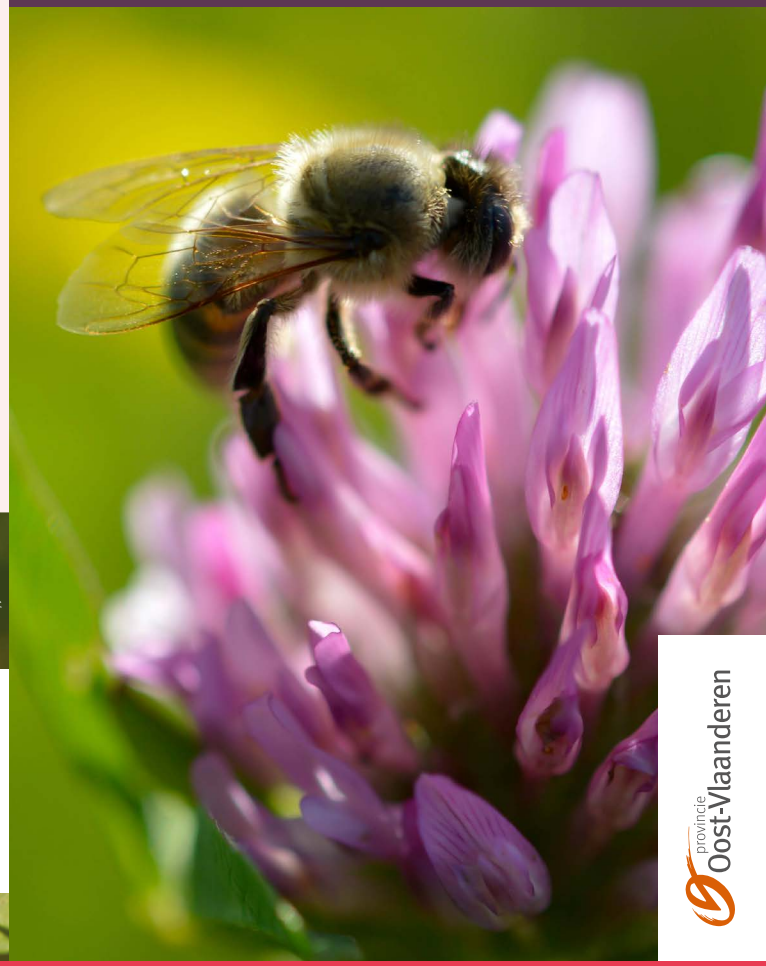

provincie Oost-Vlaanderen

Deze actie ondersteunt de Oost-Vlaamse campagne Wild Ding
oost-vlaanderen.be/supersoorten

Eén- tot tweejarig zadenmengsel

Wanneer zaaien?
Een éénjarig bloemenmengsel zaai je best in tussen half maart en begin juni.

Aandachtpunten:
- De bodem moet voldoende opgewarmd zijn.
- Na het zaaien moeten er regelmatig natte periodes zijn.
- Zaai niet als er een hele week geen regen valt en er een uitdrogende wind staat.



Leg de grond zaaiklaar.
Zorg voor een mooi losgewerkte grond, vrij van gras en onkruid. Start eventueel met een 'vals zaaibed' als je een grote onkruiddruk verwacht.

Inzaaien met de hand.
Doordat de zaden niet allemaal even groot zijn, is het mengsel niet geschikt om machinaal in te zaaien.

Zaai dun in.
Gebruik niet meer dan 1,5 g bloemenmengsel per m². Ook met 1 g/m² krijg je mooie resultaten en kan je een grotere oppervlakte inzaaien. Als een plant voldoende ruimte krijgt, wordt hij stevig en gezond. Meng het zaad eventueel met wat droog wit zand, zodat je het gemakkelijker dun kan zaaien. Het zaad wordt gelijkmatiger verdeeld en je ziet waar je al gezaaid hebt.

Werk de zaden licht in.
Als je de zaden licht inwerkt en de grond aandrukt, voorkom je dat de vogels ermee gaan lopen. Let er wel op dat de zaden niet te diep terechtkomen.
Voor deze mengsels is 1 cm ruim voldoende.

Na enkele dagen tot een week kiemen de zaden.
Bij droog weer kan je gerust wat extra water geven.

Behoud het bloemenmengsel de hele winter,
liefst zelfs tot 15 maart van het volgende jaar. Zo creëer je een winters voedselaanbod en schuilplaats voor akkervogels.



Doorlevend zadenmengsel

Zelfde of net anders?
Ook bij een meerjarig mengsel start je met een vrije, blote grond en een grondbewerking. Zaaien kan zowel in het vroege voorjaar als na de zomer tot in de herfst.

Bijzaaien in bestaande vegetaties.
Een doorlevend mengsel kan bijgezaaid worden in bestaande vegetatie, zoals in een boomgaard, in de rand of teeltvrije zone, een hooiland. De bestaande vegetatie moet wel zeer kort gemaaid zijn en het maaisel verwijderd. Indien mogelijk kan de zode geharkt worden zodat er zeker contact is met de bodem. De zaden kan je mengen met licht vochtige potgrond. Inwerken van de zaden kan oppervlakkig maar is niet echt nodig.

Geen bemesting.
De slaagkansen worden groter naarmate de bestaande vegetatie reeds verschraald is.

Geleidelijk bloemrijker.
Doorlevende veldbloemen geven in het eerste jaar weinig bloei. Door een aantal één-jarigen toe te voegen in het mengsel krijg je in het eerste jaar al een sterke bloei.

Om jaren een mooi resultaat te bekomen en te behouden, zaai je best in het eerstvolgende seizoen nog wat bij.



Hooilandbeheer.
Als onderhoud maai je één of twee keer per jaar, afhankelijk van de situatie. Een eerste keer maaien kan vanaf half mei na de voorjaarsbloeiers. De tweede maaibeurt gebeurt in het najaar of kort na de winter. Het is belangrijk om het maaisel te verwijderen maar laat het enkele dagen liggen of schud het goed uit zodat de zaden vallen.

Je kan niet voorkomen dat andere kruiden en grassen ook aanwezig zijn. Verwijder te sterk aanwezige ongewenste planten of voorkom dat ze vermeerderen door ze vroeger te maaien.


Bruin blauwtje op korenbloem


Krasser


Kaneelglasvleugelwants op uitgebloeide grote klaproos